

El IBESTAT retoma la publicación de la estadística del estudio del gasto turístico en las Illes Balears (EGATUR) después de implementar cambios metodológicos en la estimación de los datos de la encuesta con el objetivo de mejorar la calidad de los resultados.

EL IBESTAT en colaboración con el INE realiza la operación estadística “Estudio del Gasto Turístico” (EGATUR). La aportación a esta estadística por parte del IBESTAT, es que además de los datos generales sobre el gasto de los turistas con destino principal a las Illes Balears, proporciona información detallada por islas y diferencia los turistas entre los residentes en otra comunidad autónoma y los residentes en el extranjero.

Principales resultados

- » El gasto total realizado por los turistas (nacionales e internacionales) que durante el 2017 tuvieron como destino principal las Illes Balears fue 16.016,57 millones de euros. La variación interanual con respecto al 2016 supuso un aumento del 11,76%.
- » En Eivissa-Formentera el gasto interanual de los turistas con respecto al 2016 aumentó un 16,34%, en Menorca un 15,78% y en Mallorca un 10,16%.
- » Alrededor del 53% del gasto turístico total tuvo como países emisores Alemania o el Reino Unido. Los turistas residentes en España (otras CCAA), por su parte, aportaron el 8,90% del gasto total.
- » En el 2016 el gasto medio por persona y día fue de 129,49 €, mientras que en el 2017 fue 136,77 €, un 5,62% superior al año anterior. El gasto medio por turista se situó en 980,64 €
- » Todas las islas experimentaron un aumento en el gasto medio por persona y día realizado por los turistas: Menorca obtuvo una variación positiva del 13,13%, Eivissa-Formentera del 8,35% y Mallorca del 4%.

Gasto de los turistas según isla de destino principal

» El 72,35% del gasto de los turistas se realizó en Mallorca y el 19,35% en las Pitiusas. La aportación de Menorca supuso el 8,3% del gasto total.

EGATUR - 2017	Gasto total (millones €)			Gasto por persona y día (€)	
	Gasto total (millones €)	Porcentaje (%)	Variación anual (%)	Gasto por persona y día (€)	Variación anual (%)
Illes Balears	16.016,57	100	11,76	136,77	5,62
Mallorca	11.588,17	72,35	10,16	134,16	4
Menorca	1.329,73	8,30	15,78	121,06	13,13
Eivissa-Formentera	3.098,67	19,35	16,34	156,88	8,35

» El gasto medio por turista y día en el 2017 fue 136,77 €. Las islas presentan un perfil diferente: en Eivissa y Formentera el gasto medio diario por persona fue 156,88 €, seguido de Mallorca en donde el gasto medio fue 134,16 € y de Menorca con el gasto diario más bajo de las islas, 121,06 € por turista. En todas las islas el gasto por persona y día a lo largo del año presenta valores más elevados en temporada alta.

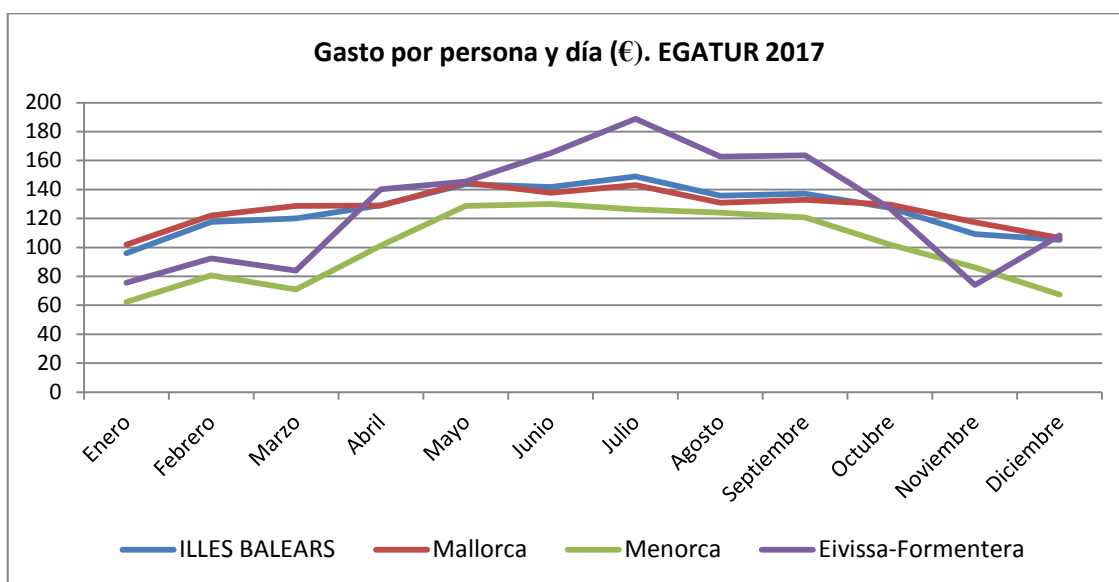

Gasto de los turistas según país de residencia

» En el año 2017 el gasto de los turistas aumentó en un 11,76% con respecto a 2016. En el caso de los turistas nacionales el gasto aumentó un 7,53% mientras que en los turistas internacionales se experimentó un incremento del 12,19%, todos los países aumentaron el gasto con la excepción de los turistas residentes en Francia cuyo gasto disminuyó en un 5,29%.

EGATUR- 2017	Gasto total (millones (€))		Gasto por persona y día (€)	
	Gasto total	Variación anual (%)	Gasto por persona y día	Variación anual(%)
TOTAL	16.016,57	11,76	136,77	5,62
ESPAÑA (Otras CCAA)	1.425,20	7,53	89,29	5,09
Francia	567,13	-5,29	131,5	5,36
Italia	664,33	13,34	129,49	-2,59
Reino Unido	3.550,90	9,01	137,88	6,15
Alemania	4.965,52	9,69	131,9	3,51
Suiza	524,31	8,91	150,22	12,98
Bélgica, Luxemburgo y Países Bajos	950,56	1,38	158,61	8,35
Países nórdicos	1.193,42	28,8	162,84	4,12
Resto del mundo	2.175,20	28,66	189,24	4,28

» El país emisor que más aportó al gasto fue Alemania, un 31% del gasto total, seguido del Reino Unido con un 22,17%. Los turistas residentes en otra comunidad autónoma realizaron un gasto de 1.425,20 millones de euros, que supuso el 8,90% del gasto total.

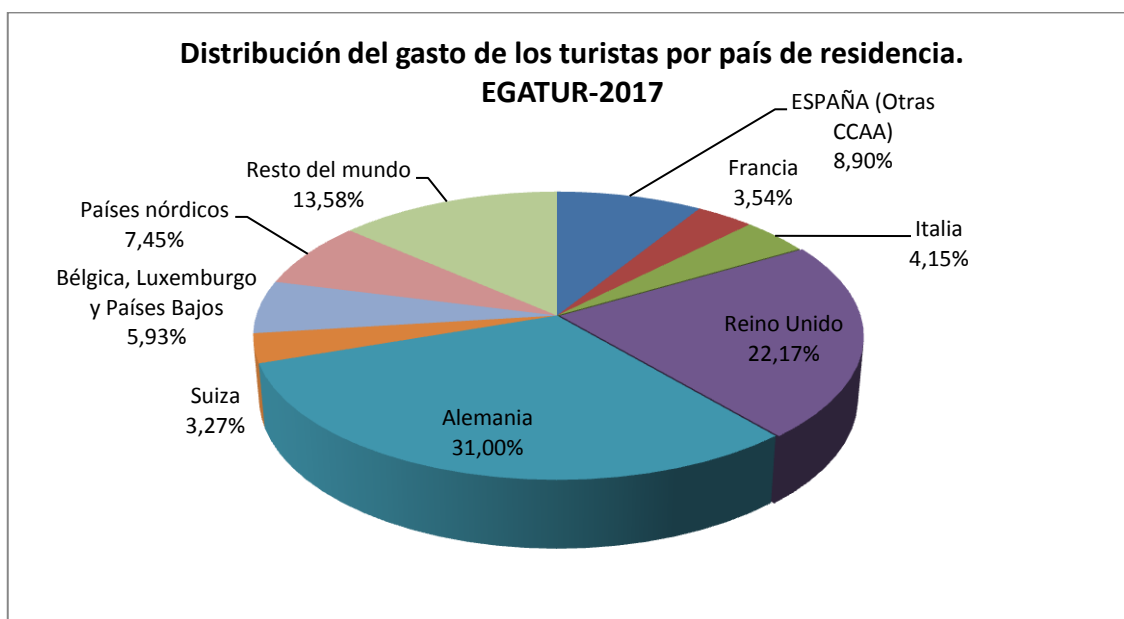

» Los turistas residentes en el extranjero gastaron de media por día y persona 144,26 € y por persona en la media anual 1.058,04 €, mientras que los nacionales por persona y día gastaron 89,29 € y por persona 560,7 €.

» Los países emisores con mayor gasto por persona y día fueron los Países Nórdicos con 162,84 €, seguidos de Bélgica, Luxemburgo y Países Bajos con 158,61 €. El gasto diario menor le corresponde a los turistas nacionales, seguidos de Italia, Francia y Alemania.

Nota Metodológica

EL IBESTAT en colaboración con el INE realiza la operación estadística “Estudio del Gasto Turístico” (EGATUR). El objeto principal de esta encuesta es estimar mensualmente el gasto realizado por los turistas (no residentes en las Illes Balears) que escogen nuestra Comunidad Autónoma como destino principal en sus viajes.

A partir de las definiciones y recomendaciones internacionales de estadísticas turísticas de la OMT y de EUROSTAT se establecen las principales variables de análisis que son: isla de destino principal, país de residencia, tipo de alojamiento, partidas de gasto, etc.

La vinculación de EGATUR y FRONTUR (flujo de turistas en las Illes Balears) es muy estrecha, ya que esta última determina el universo de estudio (número de turistas), sirviendo como marco de elevación de los resultados de EGATUR.

El diseño muestral se define por cada vía de entrada en todos los puntos posibles de entrada al territorio. Esto supone que, además de las vías aéreas y marítimas, si un visitante entra en el territorio nacional por carretera o ferrocarril y declara que su destino principal es Illes Balears se contará como turista de las Illes Balears.

Esta encuesta es de ámbito nacional y tiene un tamaño muestral teórico para las Illes Balears de unas 17.000 encuestas anuales. Gracias a la participación del IBESTAT, ha sido posible ampliar la muestra para poder obtener información del gasto turístico a nivel de islas (Mallorca, Menorca y Eivissa-Formentera), de país de residencia y de turistas nacionales procedentes de otras CCAA..

Enlace de series

Hasta octubre de 2015, la operación estadística “Estudio del Gasto Turístico” (EGATUR), ha sido competencia de Turespaña-IBESTAT y, desde entonces, es competencia del INE-IBESTAT. Con este cambio de organismos responsables también se ha producido un cambio de la metodología de la encuesta, explicado en el apartado precedente. En consecuencia, para poder reconstruir series homogéneas de datos es necesario hacer un enlace estadístico. Este enlace consiste en una tasa de variación interanual enlazada hacia atrás, que está disponible en la web del IBESTAT.

Para obtener el acumulado de 2015, dado que los resultados de la mayoría de meses de 2015 se obtuvieron con la metodología antigua, se estima con la metodología antigua los agregados de octubre, noviembre y diciembre. Para ello se aplica a los resultados de los mismos meses de 2014, la tasa de variación calculada con la nueva metodología.

A partir del periodo de referencia de enero 2016, los datos mensuales y los acumulados mensuales del año se publicarán calculados según el nuevo diseño de las operaciones. Las tasas de variación enlazadas hacia atrás, la descripción de la técnica de enlace, las estimaciones según las variables de tipo de alojamiento y motivo principal del viaje y la nueva metodología general de EGATUR se publicarán próximamente en la web del IBESTAT. --

Más información disponible en la web del IBESTAT

- » Estadísticas>Economía>Turismo>Gasto y perfil de los turistas (EGATUR)

Información relacionada

- » Estadísticas>Economía >Turismo>Flujo de turistas (FRONTUR)

Contacto

- peticions@ibestat.caib.es