

Información sobre el efecto de la COVID-19 en la operación estadística

A lo largo del mes de enero se ha continuado el proceso de encuestación, no obstante las nuevas condiciones de acceso a los lugares donde se produce y a los propios entrevistados, derivadas de la crisis sanitaria, todavía no han permitido el desarrollo completo del mismo, por lo que las posibles dificultades derivadas de este hecho se están solventando con los mecanismos habituales de complemento de muestra que tiene diseñada la propia metodología de esta operación estadística.

(Para más información véase nota más extensa al final y [nota de prensa del INE.](#))

Principales resultados

- En enero de 2021 el número de turistas, nacionales e internacionales, con destino principal las Illes Balears fue de 53.636 personas con una variación anual del -77,72 %.
- Los turistas nacionales residentes en otras comunidades autónomas fueron 38.471 personas y los turistas con residencia en el extranjero ascendieron a 15.166 personas.
- El principal país emisor del total de turistas, fue España con un porcentaje del 71,73 %, seguido de Alemania con un 9,71 % y Francia, con un 3,66 %.
- A Mallorca llegaron 44.196 turistas, a Eivissa-Formentera 5.925 y a Menorca 3.515.

Enero de 2021

Llegada de turistas por isla de destino principal y país de residencia

- El 28,28 % de los turistas que llegaron a las Illes Balears tenían la residencia en el extranjero y el resto residían en otras CCAA del territorio español.

Turistas llegados a las Illes Balears Enero 2021	Total		España (otras CC. AA.)		Extranjero	
	Personas	Var. anual (%)	Personas	Var. anual (%)	Personas	Var. anual (%)
ILLES BALEARS	53.636	-77,72	38.471	-71,92	15.166	-85,39
Mallorca	44.196	-78,43	30.910	-71,82	13.286	-86,04
Menorca	3.515	-73,15	3.060	-71,8	456	-79,67
Eivissa-Formentera	5.925	-74	4.501	-72,65	1.424	-77,49

1. Turistas con destino principal las Illes Balears por isla y residencia nacional o extranjera. Enero 2021 (datos provisionales).

2. No incluye viajeros en tránsito ni visitantes de un solo día sin pernoctación (excursionistas).

3. Fuente: Frontur. Institut d'Estadística de les Illes Balears.

- La variación del número de turistas con respecto al mismo mes del año pasado en Mallorca fue del -78,43 %, en Menorca del -73,15 % y en Eivissa-Formentera del -74 %.

**Número de turistas con destino principal a las Illes Balears.
Enero, 2019, 2020 y 2021. FRONTUR.**

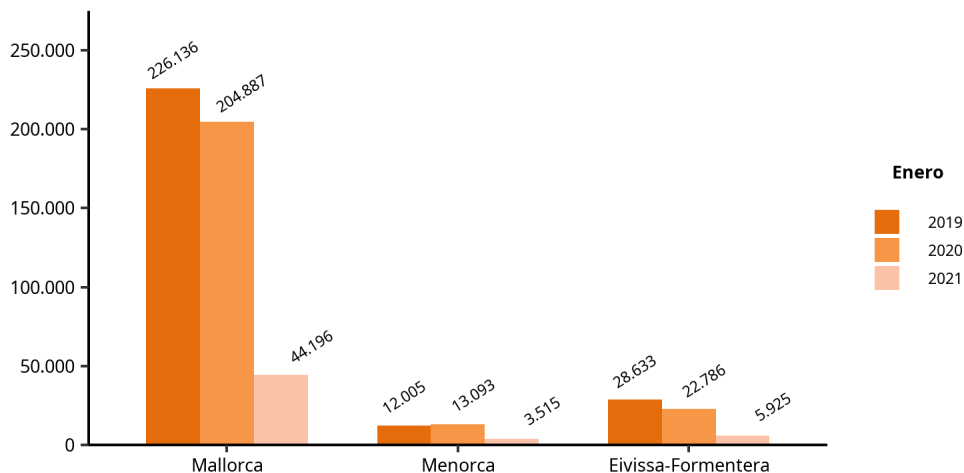

Fuente: Frontur. Institut d'Estadística de les Illes Balears.

- El 87,06 % de los turistas con destino principal en Menorca eran residentes en otra comunidad autónoma. En Mallorca, estos turistas fueron el 69,94 % del total de turistas recibidos, y en Eivissa-Formentera constituyeron el 75,97 % de los turistas.

- Los principales países emisores fueron España, con 38.471 turistas y una variación anual del -71,92 %; Alemania, con 5.207 turistas y una variación anual del -90,49 %, y Francia, con 1.965 turistas y una variación anual del -39,6 %.

Evolución de los turistas con destino principal a las Illes y residentes en España (otras CC. AA.)

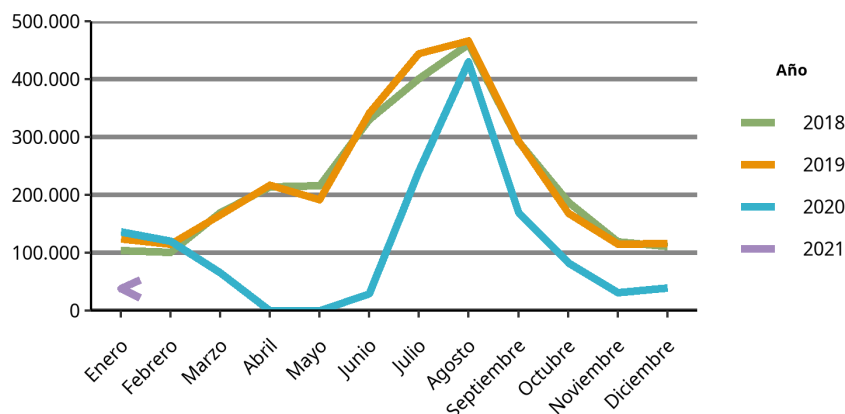

Fuente: Frontur. Institut d'Estadística de les Illes Balears.

Evolución de los turistas con destino principal a las Illes y residentes en Alemania

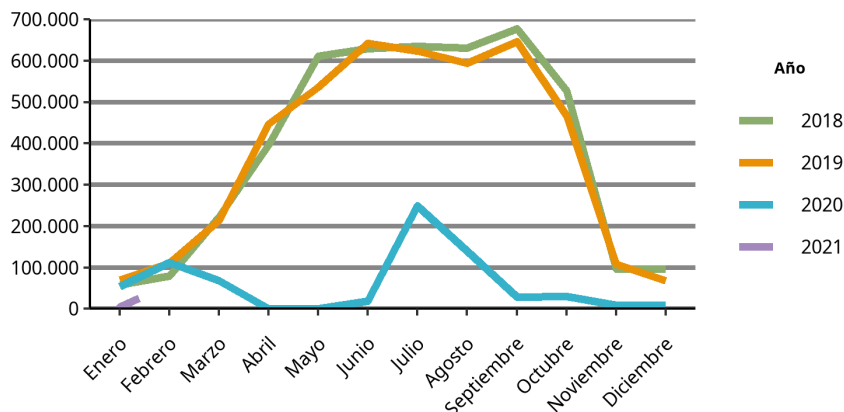

Fuente: Frontur. Institut d'Estadística de les Illes Balears.

Turistas con destino principal las Illes Balears por periodo y país de residencia. FRONTUR, enero 2021.

País	Turistas	Tasa de variación anual (%)
TOTAL	53.636	-77,72
ESPAÑA (otras CC. AA.)	38.471	-71,92
EXTRANJERO	15.166	-85,39
Alemania	5.207	-90,49
Francia	1.965	-39,60
Reino Unido	1.512	-80,51
Suiza	1.357	-21,51
Resto de Europa	1.261	-91,98
Países Bajos	1.117	-68,99
Países nórdicos	1.086	-77,08
Italia	922	-71,27
Bélgica	404	-72,10
Rusia	-	-
Resto del mundo	-	-

1. No incluye viajeros en tránsito ni visitantes de un solo día sin pernoctación (excursionistas).
 2. Datos provisionales. Los datos no mostrados son imprecisos o de baja calidad.
 3. Fuente: Frontur. Institut d'Estadística de les Illes Balears.

Llegada de los turistas residentes en el extranjero según comunidad autónoma

- El 3,49 % de los turistas residentes en el extranjero que llegaron a España eligieron las Illes Balears como destino principal.

Turistas con residencia en el extranjero por CA de destino principal. Dato provisional, enero de 2021.

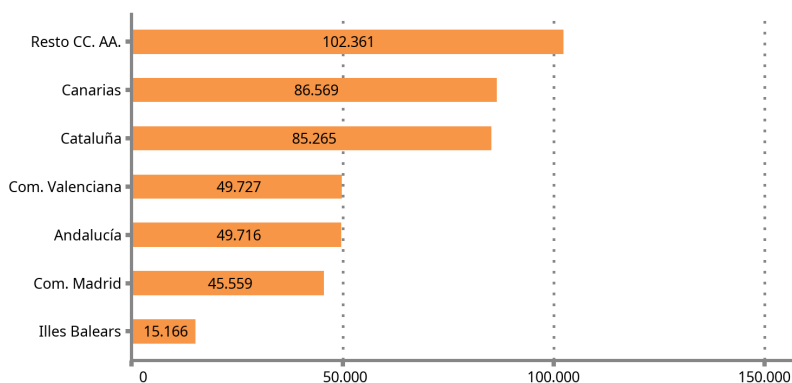

Fuente: Frontur. Institut d'Estadística de les Illes Balears.

Llegada de turistas por tipo de alojamiento y por forma de organización del viaje

- El 76,56 % de los turistas que llegaron a las Illes se han hospedado en alojamientos de no mercado (viviendas propias, de familiares o amigos, y otros alojamientos de no mercado); el 15,93 %, en un hotel o similar; el 7,14 % en un alojamiento de alquiler de mercado. El dato correspondiente a “Otros alojamientos de mercado” es impreciso o de baja calidad.

Turistas con destino principal a las Illes Balears por tipo de alojamiento. FRONTUR, enero de 2021.

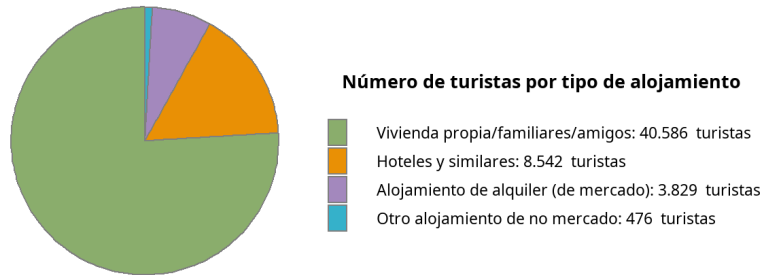

Fuente: Frontur. Institut d'Estadística de les Illes Balears.

- El 99,57 % de los turistas organizaron su viaje sin recurrir a un paquete turístico.

Nota sobre el efecto de la COVID-19 en las operaciones estadísticas FRONTUR y EGATUR

La finalización del estado de alarma vigente desde el 17 de marzo de 2020 no ha supuesto la supresión de los controles de acceso a España por las diferentes vías, por lo que, aunque desde el día 21 de junio ya no está vigente, existen limitaciones en el acceso a Illes Balears determinadas por distintas órdenes ministeriales, siendo las más relevantes respecto al mes de enero la *Orden INT/657/2020, de 17 de julio*, modificada por la *Orden INT/734/2020, de 30 de julio*, *Orden INT/805/2020, de 28 de agosto*, *Orden INT/851/2020, de 14 de septiembre*, *Orden INT/913/2020, de 29 de septiembre* y *Orden INT/1006/2020, de 29 de octubre*, *Orden INT/1119/2020, de 27 de noviembre* y *Orden INT/1278/2020, de 29 de diciembre*.

Por tanto, en la determinación del número de visitantes estimado por las estadísticas FRONTUR-EGATUR, se han tenido en cuenta una serie de restricciones coherentes con dichas órdenes.

A lo largo del mes de enero se ha continuado el proceso de encuestación, no obstante las nuevas condiciones de acceso a los lugares donde se produce y a los propios entrevistados, derivadas de la crisis sanitaria, todavía no han permitido el desarrollo completo del mismo, por lo que las posibles dificultades derivadas de este hecho se están solventando con los mecanismos habituales de complemento de muestra que tiene diseñada la propia metodología de esta operación estadística.

Teniendo en cuenta todos estos aspectos, se han podido construir, con suficiente garantía, los estimadores mensuales habituales y, por lo tanto, **el INE y el IBESTAT consideran que los datos proporcionados por las estadísticas de FRONTUR y EGATUR tienen la suficiente calidad para ser difundidos y utilizados por los usuarios habituales de estas operaciones.**

Para más información véase la [nota de prensa del INE](#).

Nota metodológica

El IBESTAT en colaboración con el INE realiza la operación estadística “Flujo de turistas en las Illes Balears” (FRONTUR). El objeto principal de esta encuesta es estimar cada mes el número de visitantes (no residentes en las Illes Balears) que llegan a nuestra comunidad autónoma.

A partir de las definiciones y recomendaciones internacionales de estadísticas turísticas de la OMT y de EUROSTAT se establecen las principales variables de análisis que son: la vía de entrada, la isla de destino principal, el país de residencia, el tipo de visitante (turista o excursionista) y otras.

La población objeto de estudio son las personas no residentes en las Illes Balears que entran o salen de nuestro país o las que pasan como tránsito, y que tienen como destino principal nuestra comunidad autónoma. La inexistencia de un marco poblacional que incluya todos los individuos objeto de estudio, hace que se tengan que utilizar diferentes fuentes administrativas como los registros de AENA o de Autoritat Portuària de las Illes Balears y, a partir de éstas se determinan los procesos de elevación.

El diseño muestral se define por cada vía de entrada en todos los posibles puntos de entrada al territorio. Esto supone que, además de las vías aéreas y marítimas, si un visitante entra en el territorio nacional por carretera o ferrocarril y declara que su destino principal son las Illes Balears, se tiene que contar como turista de las Illes Balears.

La encuesta es de ámbito nacional y tiene un tamaño muestral teórico anual de más de 450.000 encuestas, pero sólo facilita el dato del cómputo total de visitantes internacionales llegados a les Illes Balears. Gracias a la colaboración del IBESTAT, ha sido posible ampliar la muestra con el fin de obtener resultados a escala de islas, de país de residencia y de visitantes nacionales procedentes de otras CCAA.

Enlace de series

Hasta noviembre de 2015, la operación estadística “Flujo de turistas en les Illes Balears” (FRONTUR) ha sido competencia de Turespaña-IBESTAT y, desde entonces, es competencia del INE-IBESTAT. Con este cambio de organismos responsables también se ha producido un cambio de la metodología de la encuesta. En consecuencia, para poder reconstruir series homogéneas de datos, es necesario hacer un enlace estadístico. Este enlace consiste en una tasa de variación interanual enlazada hacia atrás, que está disponible en la web del IBESTAT y en la web del INE para los datos del conjunto del territorio nacional.

Más información disponible en la web del IBESTAT

- Estadísticas > Economía > Turismo > Flujo de turistas (FRONTUR)

Información relacionada

- Estadísticas > Economía > Turismo > Gasto y perfil de los turistas (EGATUR)

Contacto

- peticions@ibestat.caib.es